ГОРЯЧАЯ ЛИНИЯ

ЖилКомХоз

«Вечерний Петербург» открывает постоянно действующую горячую линию, посвященную системным проблемам жилищно-коммунального хозяйства города.

В отличие от обычных «линий» такого рода мы ждем от наших читателей обращений только по конкретным темам.

ПЕРВАЯ ТЕМА — ПРИБОРЫ УЧЕТА, которые мы принудительно обязаны поставить в своих квартирах и в каждом доме в течение года. Звоните нам с любыми вопросами, касающимися этой проблемы.

ТЕЛЕФОНЫ ДЛЯ ОБРАЩЕНИЙ:
325-39-83, 983-04-07

(с 11.00 до 18.00 с понедельника по пятницу)

Материалы по работе горячей линии вы можете найти на сайте газеты www.vppress.ru

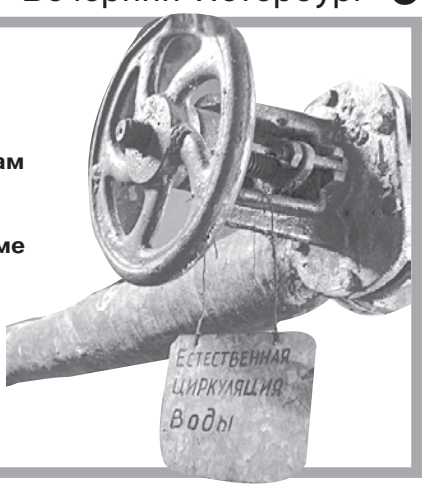

В самолете рентген больше, чем долетело из Японии до Камчатки

ЭКСПЕРТЫ ПЫТАЮТСЯ УСПОКОИТЬ ОБЩЕСТВЕННОСТЬ

России японская радиация не грозит, а основной проблемой оценки радиационной ситуации на Дальнем Востоке является отсутствие информации из Страны восходящего солнца — та крайне неохотно предоставляет мировому сообществу данные о количестве и качестве выбросов. Об этом корреспонденту «ВП» сообщил заместитель руководителя Росгидромета Игорь Шумаков.

Фото с сайта vesti.ru

За ситуацией на атомной станции «Фукусима-1» следит все человечество.

АЭС «ФУКУСИМА-1» построена в 1970-х годах в 250 километрах к северо-востоку от Токио. Она состоит из шести легководных кипящих ядерных реакторов, четыре из которых в результате землетрясения были повреждены. На данный момент эксперты уже говорят о ликвидации аварии. Но не о ликвидации ее последствий.

Хотя, как пояснил Игорь Шумаков, России ничего не угрожает: «Работе Единой государственной автоматизированной радиационной системы контроля обстановки на территории РФ (ЕГАРСКО), состоящей на Дальнем Востоке из 75 постов, своей измерительной техникой помогает Министерство обороны и своими дозиметрами — Минздрав и МЧС. Так что в целом мы можем говорить о нескольких сотнях постов. Также в Южно-Сахалинске работает доставленная туда из Москвы мобильная ультрасовременная измерительная станция. Однако у нас нет данных от японской стороны о моменте и количестве выбросов. Поэтому мы и говорим, что отслеживаем «возможно, заряженные» воздушные массы. Но даже по самому худшему сценарию можно утверждать, что в Россию пришло бы не больше радиации, чем ее получают пассажиры поднявшихся в небо самолетов».

В Роспотребнадзоре эти данные подтвердили. Добавив, что санитарное ведомство организовало контроль в 6 аэропортах и 6 морских портах страны, куда прибывают самолеты и суда из Японии. На данный момент обследовано около пяти тысяч человек — как пассажиров, так и членов экипажей. Пока загрязнений не выявлено.

Росгидромет уверяет, что сетью ЕГАРСКО охвачены все территории РФ. Вблизи опасных объектов, таких, как ЛАЭС, эта сеть уплотняется. Так что в аварийном случае информация сразу же поступит в систему радиационного мониторинга.

Михаил ТЕЛЕХОВ

ЗООПАРК

Лариса Луста стала опекуном белорукого гиббона

СУПРУГ ПЕВИЦЫ ЕВГЕНИЙ ПОДГОРНОВ ПОЗАБОТИТСЯ О ТАМАРИНЕ ТАМЕРЛАНЕ

ЕЩЕ ДВА ПИТОМЦА Ленинградского зоопарка с 25 марта перейдут под опеку заботливых петербуржцев. Певица Лариса Луста решила позаботиться о поющей обезьянке Габине. К программе опекунства решил присоединиться и ее муж. Певица заявила: «Нужно помогать тем, кто без нашей помощи прожить не сможет».

— У человека есть долг перед дикой природой, — убеждена Лариса Луста. — Порой люди бездумно покупают представителя дикой фауны. Лучше помогать специалистам Зоопарка, которые знают все о содержании диких животных.

В пятницу в 14.00 певице торжественно вручат сертификат опекуна и билет почетного гостя Зоопарка. Заодно проведут и показательные кормления приматов. Именно о примате решила заботиться Луста. Под ее личный патронат переходит белорукий гиббон Габина.

Как рассказывают в Зоопарке, обезьянка приехала к ним совсем недавно из зоопарка чешского города Плзень, но уже была официально представлена своему партнеру гиббону Персею. Животные сейчас живут вместе в новом просторном вольере.

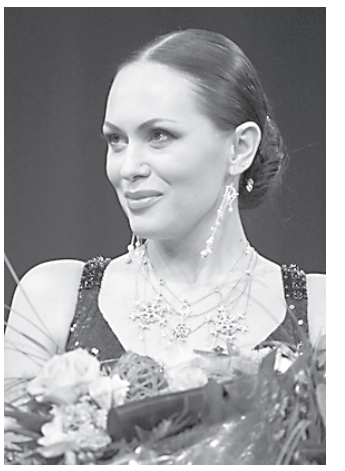

Лариса Луста подает другим пример доброты.

— Габина и Персей прекрасно уживаются, — сообщают в Зоопарке. — Ухаживают друг за другом и даже поют дуэтом.

Супруг певицы известный архитектор Евгений Подгорнов будет заботиться об эдиповом тамарине по имени Тамерлан. Это очень смешная маленькая обезьянка. Длинная шерсть на ее голове образует подобие гребня от лба к загривку. По словам Ларисы Лусты, эти существа просто покорили их с первого взгляда.

Ирина ПАНКРАТОВА

Такой Аршик украшает одежду от Аршавина.

ЗНАЙ НАШИХ!

Аршавин запустил линию детской одежды

ИЗВЕСТНЫЙ ФУТБОЛИСТ Андрей Аршавин запустил свою линию детской одежды, которая появится в магазинах уже в апреле нынешнего года. Под брендом «ARSHAVIN» выпускается спортивная и повседневная одежда для мальчиков.

Как сообщает газета «Советский спорт», для линии детской одежды, выпускаемой под именем Андрея Аршавина, придумали бренд-персонаж — это маленький футболист Аршик в сине-бело-голубой форме и с числом 10 на груди. Он в качестве брелока крепится к каждой вещи.

Аршавин запатентовал свое имя, изображение и подпись в качестве бренда еще в июне прошлого года. По его словам, это произошло из-за многочисленных прецедентов с продажей подделок под именем футболиста. При этом Аршавин заявил, что сам не планирует заниматься продвижением собственной торговой марки, так как в ближайшие пять лет приоритетом для него останется спортивная карьера.

В новой коллекции — 35 предметов одежды для мальчиков до 15 лет. По мнению футболиста, отличительной чертой линии является яркость. «Мое детство прошло в СССР, где мы все ходили строем, были одинаковыми. Рад, что наша коллекция представлена в ярких цветах», — цитирует «Советский спорт».

Иннокентий ВНЕШНИЙ

МЕЖДУ ТЕМ

Андрей Аршавин в этом году остается самым популярным футболистом-россиянином. Согласно результатам опроса ВЦИОМа, он набрал 48% голосов. Также в первой пятерке оказались **Александр Кержаков** (19%) , **Игорь Акинфеев** (13%), **Роман Павлюченко** (8%) , **Юрий Жирков** (5%) и **Дмитрий Сычев** (5%). Также экс-зенитовец попал в топ-50 самых высокооплачиваемых футболистов планеты, составленный бельгийским «Sport Foot Magazine». Он занял 39-е место, а его работу оценили в 4,87 млн. евро в год.